សេចក្តីប្រកាសព័ត៌មាន

ស្តីពី

ការអនុម័តសេចក្តីព្រាងច្បាប់ស្តីពីហិរញ្ញវត្ថុសម្រាប់ការគ្រប់គ្រងឆ្នាំ ២០១៨

ៜៜ

នៅថ្ងៃទី ២៧ ខែ តុលា ឆ្នាំ ២០១៧ នៅវេលាម៉ោង ៨:៣០ នាទីព្រឹក នៅទីស្តីការនាយករដ្ឋមន្ត្រី (វិមានសន្តិភាព) មានបើកកិច្ចប្រជុំពេញអង្គគណៈរដ្ឋមន្ត្រី ក្រោមអធិបតីភាពដ៏ខ្ពង់ខ្ពស់របស់ **សម្តេចអគ្គមហាសេនាបតីតេជោ ហ៊ុន សែន** នាយករដ្ឋមន្ត្រីនៃព្រះរាជាណាចក្រកម្ពុជា ពិភាក្សាអំពីរបៀបវារៈដ៏សំខាន់ស្តីពីសេចក្តីព្រាងច្បាប់ស្តីពីហិរញ្ញវត្ថុសម្រាប់ការគ្រប់គ្រងឆ្នាំ ២០១៨ ។

ជាលទ្ធផល អង្គគណៈរដ្ឋមន្ត្រី បានអនុម័តលើសេចក្តីព្រាងច្បាប់ស្តីពីហិរញ្ញវត្ថុសម្រាប់ការគ្រប់គ្រងឆ្នាំ ២០១៨ ដើម្បីរាជរដ្ឋាភិបាលអាចបញ្ជូនសេចក្តីព្រាងច្បាប់នេះដល់រដ្ឋសភា នៅក្នុងសប្តាហ៍ទី ១ នៃខែ វិច្ឆិកា ឆ្នាំ ២០១៧ តាមការកំណត់នៃមាត្រា ៣៩ នៃច្បាប់ស្តីពីប្រព័ន្ធហិរញ្ញវត្ថុសាធារណៈ ។

ក្រសួងសេដ្ឋកិច្ចនិងហិរញ្ញវត្ថុ សូមជូនខ្លឹមសារសង្ខេបប្រតិបត្តិស្តីពីសេចក្តីព្រាងច្បាប់ថវិកាឆ្នាំ ២០១៨ នេះ ដូចមានភ្ជាប់មកជាមួយ ។

រាជធានីភ្នំពេញ ថ្ងៃទី ២៧ ខែ តុលា ឆ្នាំ ២០១៧

ក្រសួងសេដ្ឋកិច្ច និង ហិរញ្ញវត្ថុ

ខ្លឹមសារសង្ខេបប្រតិបត្តិ
ស្តីពី
សេចក្តីព្រាងច្បាប់ថវិកាឆ្នាំ ២០១៨

១- ក្របខ័ណ្ឌម៉ាក្រូសេដ្ឋកិច្ចឆ្នាំ ២០១៨

តាមការព្យាករណ៍ កំណើនសេដ្ឋកិច្ចកម្ពុជានៅឆ្នាំ២០១៨ នឹងអាចបន្តសម្រេចបានប្រមាណ ៦,៩% ដូចឆ្នាំ ២០១៧ ដែលធ្វើឱ្យ ផសស តាមថ្លៃបច្ចុប្បន្នកើនឡើងដល់ **៩៩ ១១៦ ០៤១ លានរៀល** ប្រមាណជា ២៤ ៥៥២ លានដុល្លារអាមេរិក ខណៈដែល ផសស សម្រាប់មនុស្សម្នាក់ត្រូវបានរំពឹងថានឹងកើនឡើងដល់ ១ ៥៦៨ ដុល្លារអាមេរិក។ កំណើននេះត្រូវបានទ្រទ្រង់ដោយ៖ (**ទី១**)-កំណើននៃវិស័យឧស្សាហកម្ម ប្រមាណ ៨,៦% ដែលគាំទ្រដោយអនុវិស័យឧស្សាហកម្មមិនមែនកាត់ដេរ ជាពិសេសលើផលិតកម្មគ្រឿងបង្គុំអេឡិចត្រូនិច ម្ហូបអាហារ និងភេសជ្ជៈ ដែលជួយបំពេញបន្ថែមឱ្យការថមថយនៃអនុវិស័យកាត់ដេរ និងអនុវិស័យសំណង់។ ថ្វីត្បិតតែអនុវិស័យសំណង់មានកំណើនថមថយបន្តិច ប៉ុន្តែកំណើននេះនៅតែខ្ពស់ដោយសារសំណង់ប្រភេទពាណិជ្ជកម្ម និងការងាកទៅរកសំណង់លំនៅឋានតម្លៃសមរម្យ ចំណែកឯការបន្តថមថយនៃអនុវិស័យកាត់ដេរ គឺបណ្តាលមកពីការកើនឡើងលឿននៃប្រាក់ឈ្នួលអប្បបរមាដែលធ្វើឱ្យប៉ះពាល់ដល់ភាពប្រកួតប្រជែងរបស់កម្ពុជា និងភាពស្ទាក់ស្ទើរនៃការបញ្ជាទិញ (**ទី២**)-វិស័យសេវាកម្មបន្តកំណើនប្រមាណ ៧,៦% ដែលគាំទ្រដោយកំណើនខ្ពស់នៃអនុវិស័យលក់ដុំ-រាយ អនុវិស័យដឹកជញ្ជូន និងទូរគមនាគមន៍ ព្រមទាំងអនុវិស័យសេវាកម្មផ្សេងៗ តាមរយៈការកើនឡើងការប្រើប្រាស់ក្នុងស្រុក ដោយសារការកើនឡើងប្រាក់ឈ្នួលអប្បបរមា និងប្រាក់បៀវត្សរបស់មន្ត្រីរាជការ ស្របនឹងការបន្តគោលនយោបាយវិគ្គាកម្មរបស់រាជរដ្ឋាភិបាលដែលជួយជំរុញដល់សកម្មភាពសេដ្ឋកិច្ច។ ជាមួយគ្នានេះដែរ អនុវិស័យអចលនទ្រព្យនៅតែបន្តកំណើនរឹងមាំស្របតាមនិន្នាការនៃអនុវិស័យសំណង់ ខណៈដែល អនុវិស័យសណ្ឋាគារនិងភោជនីយដ្ឋាន ត្រូវបានរំពឹងថាមានកំណើនថមថយបន្តិច និង (**ទី៣**)-វិស័យកសិកម្ម អាចសម្រេចបានកំណើនក្នុងរង្វង់ ២,០% ទ្រទ្រង់ដោយអនុវិស័យដំណាំ និងជលផល ដោយសារភាពប្រសើរឡើងនៃប្រព័ន្ធស្រោចស្រព និងការរំពឹងទុកលក្ខខណ្ឌអំណោយផលនៃកត្តាអាកាសធាតុ។

អត្រាអតិផរណាមធ្យមប្រចាំឆ្នាំ ត្រូវបានប៉ាន់ស្មានថានឹងមានការកើនឡើងបន្តិចក្នុងអត្រា ៣,៨% ក្នុងឆ្នាំ ២០១៧ និង ៣,៥% ក្នុង ឆ្នាំ ២០១៨ ដោយសារការងើបឡើងវិញជាបណ្តើរៗនៃថ្លៃប្រេងលើទីផ្សារអន្តរជាតិ និងថ្លៃកសិផលមួយចំនួន។ ចំណែកឯ**អត្រាប្តូរប្រាក់រៀល** គឺនៅតែបន្តស្ថិតនៅក្នុងរង្វង់ ៤ ០៣៧ រៀល ក្នុងមួយដុល្លារអាមេរិក ក្នុងឆ្នាំ ២០១៧ និង ២០១៨។ **ឱនភាពគណនីចរន្តនៃជញ្ជីងទូទាត់ក្រៅប្រទេស**ត្រូវបានព្យាករថា អាចនឹងកើនឡើងដល់ ៨,៤% នៃ ផសស នៅឆ្នាំ ២០១៨ ធៀបនឹង ៧,៩%

នៃ ផសស នៅឆ្នាំ ២០១៧ ដោយសារការរំពឹងទុកនៃការថមថយនៃឥណទានដែលបានមកពីប្រភពហិរញ្ញប្បទានឥតសំណង ក្រោមហេតុផលថាកម្ពុជាបានប្រែក្លាយខ្លួនជាប្រទេសមានប្រាក់ចំណូលមធ្យមកម្រិតទាប ខណៈដែលឱនភាពពាណិជ្ជកម្មបានធ្លាក់ចុះពី ១៥,៤% នៃ ផសស ក្នុងឆ្នាំ ២០១៧ មកត្រឹម ១៥% នៃ ផសស ក្នុងឆ្នាំ ២០១៨ ដែលឆ្លុះបញ្ចាំងនូវពិពិធកម្មផលិតផលនាំចេញ។ **ទុនបម្រុងអន្តរជាតិ** ត្រូវបានប៉ាន់ស្មានថានឹងកើនឡើងដល់ ៩ ០៥០ លានដុល្លារអាមេរិក នៅឆ្នាំ ២០១៧ និងព្យាករថានឹងបន្តកើនឡើងដល់ ១០ ៥១៨ លានដុល្លារអាមេរិកនៅក្នុងឆ្នាំ ២០១៨ ដែលធានាបាននូវការនាំចូលប្រមាណ ៦,៥ ខែ នៅឆ្នាំ ២០១៨។

ជារួម ផ្អែកលើសូចនាករម៉ាក្រូសេដ្ឋកិច្ចដូចដែលបានកំណត់ខាងលើ យើងអាចនិយាយបានថា កម្ពុជានៅតែអាចបន្តសម្រេចបាននូវកំណើនសេដ្ឋកិច្ចក្នុងរង្វង់ ៧,០% ក្នុងមួយឆ្នាំ នៅក្នុងរយៈពេលខ្លី និង មធ្យមខាងមុខ។ ទោះបីយ៉ាងនេះក្តី, កម្ពុជានឹងត្រូវបន្តប្រឈមនឹងហានិភ័យដែលបណ្តាលមកពីកត្តាខាងក្រៅ និងកត្តាខាងក្នុងមួយចំនួនដែលអាចនឹងធ្វើឱ្យប៉ះពាល់ដល់កំណើនសេដ្ឋកិច្ចរបស់កម្ពុជា។ ក្នុងន័យនេះ រាជរដ្ឋាភិបាលនឹងដាក់ឱ្យអនុវត្តនូវវិធានការគោលនយោបាយមុតស្រួចមួយចំនួនឱ្យបានទាន់ពេលវេលា ប្រកបដោយប្រសិទ្ធភាព និងស័ក្តិសិទ្ធិភាពខ្ពស់ សំដៅជម្នះ និងដោះស្រាយចំពោះរាល់បញ្ហាប្រឈម និងហានិភ័យនានា ដើម្បីធានារក្សាបាននូវស្ថិរភាពម៉ាក្រូសេដ្ឋកិច្ច និង សម្រេចបាននូវកំណើនសេដ្ឋកិច្ចខ្ពស់ និងប្រកបដោយចីរភាព។

២-ក្របខ័ណ្ឌគោលនយោបាយថវិកាឆ្នាំ ២០១៨

ថវិកាឆ្នាំ ២០១៨ ត្រូវបានរៀបចំដើម្បីឆ្លើយតបនឹងគោលនយោបាយសំខាន់ៗដូចខាងក្រោម៖

- បន្តពង្រឹងយ៉ាងម៉ឺងម៉ាត់ និងដាច់ខាតនូវសន្តិភាព ស្ថិរភាពនយោបាយ សន្តិសុខ និងសណ្តាប់ធ្នាប់សង្គម នីតិរដ្ឋ លទ្ធិប្រជាធិបតេយ្យ វប្បធម៌សន្តិភាព សីលធម៌សង្គម និងការគោរពសិទ្ធិ និងសេចក្តីថ្លៃថ្នូររបស់មនុស្ស ព្រមទាំងភាពសុខដុមរមនាក្នុងសង្គម ក៏ដូចជាភាពសុខក្សេមក្សាន្តរបស់ប្រជាជន
- បន្តធានាអនុវត្តគោលនយោបាយ ដើម្បីជំរុញកំណើន ការងារ សមធម៌ និងប្រសិទ្ធភាពនៅកម្ពុជា និងបន្តកាត់បន្ថយភាពក្រីក្ររបស់ប្រជាជន និងបែងចែកផ្លែផ្កានៃកំណើន ប្រកបដោយសមធម៌ដល់ប្រជាជនគ្រប់ស្រទាប់ជាន់ថ្នាក់
- បន្តធានាសម្រេចឱ្យបាននូវកំណើនសេដ្ឋកិច្ចខ្ពស់ក្នុងរង្វង់ ៧% ប្រកបដោយបរិយាប័ន្ន និងចីរភាព ដើម្បីបន្តបង្កើតការងារថ្មីកាន់តែច្រើនជូនប្រជាជន ជាពិសេសសម្រាប់ស្រទាប់យុវជន និងដើម្បីផ្តល់លទ្ធភាពកាន់តែច្រើនឱ្យប្រជាជនទទួលបានប្រាក់ចំណូលកាន់តែខ្ពស់ និងបង្កើនចំណូលថវិកាជាតិផងដែរ
- បន្តធានាឱ្យបាននូវស្ថិរភាពម៉ាក្រូសេដ្ឋកិច្ច ជាពិសេសការគ្រប់គ្រងឱ្យបាននូវអតិផរណា និងស្ថិរភាពនៃអត្រាប្តូរប្រាក់ ព្រមទាំងស្ថិរភាពហិរញ្ញវត្ថុជាទូទៅ
- បន្តផ្តល់អាទិភាពដល់ការដំឡើងប្រាក់បៀវត្សជូនមន្ត្រីរាជការ និងកងកម្លាំងប្រដាប់អាវុធ ដើម្បីសម្រេចឱ្យបាននូវគោលដៅជាង ១ លានរៀលនៅឆ្នាំ ២០១៨ ដើម្បីលើកកម្ពស់ប្រសិទ្ធភាពនៃ

ការផ្តល់សេវាសាធារណៈ និងបង្កើនកម្រិតជីវភាពរបស់មន្ត្រីរាជការឱ្យកាន់តែល្អប្រសើរ ដោយផ្សារភ្ជាប់ទៅនឹងការអនុវត្តកម្មវិធីជាតិកំណែទម្រង់រដ្ឋបាលសាធារណៈ (២០១៥-២០១៨) ការកែទម្រង់ការគ្រប់គ្រងហិរញ្ញវត្ថុសាធារណៈ និងការប្រយុទ្ធប្រឆាំងនឹងអំពើពុករលួយ

- គាំទ្រដល់ការអនុវត្ត**កម្មវិធីថ្មីៗមួយចំនួនលើវិស័យសង្គមកិច្ច** ក្នុង**ក្របខ័ណ្ឌគោលនយោបាយជាតិគាំពារសង្គម ២០១៦-២០២៥** ឱ្យចេញជាលទ្ធផលផ្លែផ្កាបណ្តើរៗ ជាពិសេសពាក់ព័ន្ធការថែទាំសុខភាពមន្ត្រីសាធារណៈ អតីតមន្ត្រីរាជការ និងអតីតយុទ្ធជន ការផ្តល់និងបង្កើនប្រាក់ឧបត្ថម្ភដល់មន្ត្រីរាជការស៊ីវិល និងកងកម្លាំងប្រដាប់អាវុធ ដែលជាស្ត្រីនៅពេលសម្រាលកូន និងសម្រាកលំហែមាតុភាព ការបង្កើនប្រាក់ឧបត្ថម្ភបុណ្យសពមន្ត្រីរាជការស៊ីវិលដែលទទួលមរណភាព ការផ្តល់ការថែទាំសុខភាពសម្រាប់កម្មករ និងការផ្តល់ប្រាក់ឧបត្ថម្ភមាតុភាពសម្រាប់កម្មការិនី ស្របពេលជាមួយគ្នានឹងការអនុវត្តគោលនយោបាយជាតិមនុស្សចាស់ឆ្នាំ ២០១៧-២០៣០
- បន្តកិច្ចខិតខំប្រឹងប្រែងខ្លាំងក្លាថែមទៀតក្នុងការប្រមូលចំណូល តាមរយៈការជំរុញអនុវត្តវិធានការនៅក្នុង**យុទ្ធសាស្ត្រកៀរគរចំណូលរយៈពេលមធ្យម ២០១៤-២០១៨** ជាពិសេសគឺរក្សាបានចីរភាពចំណូលជាមួយនឹងកំណើនខ្ពស់ ដូចសម្រេចបានក្នុងរយៈពេលប៉ុន្មានឆ្នាំកន្លងមក ទន្ទឹមនឹងបន្តការកែសម្រួលនីតិវិធី និងសេវាពាក់ព័ន្ធនឹងការបង់ពន្ធឱ្យកាន់តែមានភាពសាមញ្ញ និងកាន់តែងាយស្រួល មានយុត្តិធម៌ និងកាន់តែមានអភិបាលកិច្ចខ្ពស់
- ពង្រឹង និងពង្រីកលំហថវិកា រួមទាំងយន្តការគ្រប់គ្រងវិបត្តិ ដើម្បីទប់ទល់វិបត្តិកលិយុគ និងហានិភ័យផ្សេងៗដែលអាចកើតមានឡើងជាយថាហេតុ និងបង្កើនចំណាយវិនិយោគផ្ទាល់ដោយថវិកាជាតិ ដើម្បីបង្កើនឯករាជ្យភាពនៃថវិកា និងកាត់បន្ថយជាបណ្តើរៗនូវការពឹងផ្អែកលើហិរញ្ញប្បទានក្រៅប្រទេស
- បន្តជំរុញការអភិវឌ្ឍធនធានមនុស្ស តាមរយៈការលើកកម្ពស់គុណភាពអប់រំ ការបណ្តុះបណ្តាលជំនាញវិជ្ជាជីវៈ និងបច្ចេកទេស ការលើកកម្ពស់សេវាសុខាភិបាល និងអាហារូបត្ថម្ភ
- បន្តវិនិយោគលើហេដ្ឋារចនាសម្ព័ន្ធដឹកជញ្ជូន និងហេដ្ឋារចនាសម្ព័ន្ធចាំបាច់ទាំងផ្នែករឹង និងផ្នែកទន់សម្រាប់គាំទ្រកំណើន និងការអភិវឌ្ឍ ជាពិសេសផ្លូវថ្នល់ ផ្លូវដែក កំពង់ផែ ប្រព័ន្ធធារាសាស្ត្រ អគ្គិសនី ទឹកស្អាត សាលារៀន និងមន្ទីរពេទ្យជាដើម ព្រមជាមួយនឹងការផ្តល់អាទិភាពលើហេដ្ឋារចនាសម្ព័ន្ធថ្មីៗ ជាពិសេសទូរគមនាគមន៍ សម្រាប់កសាងមូលដ្ឋានគ្រឹះក្នុងការឈានទៅអនុវត្តសេដ្ឋកិច្ចឌីជីថលនៅកម្ពុជា
- បន្តផ្តល់អាទិភាពដល់សកម្មភាពថែទាំហេដ្ឋារចនាសម្ព័ន្ធរូបវ័ន្តដែលបានកសាងរួច ជាពិសេសផ្លូវថ្នល់ និងប្រព័ន្ធធារាសាស្ត្រស្រោចស្រព
- បន្តជំរុញការអភិវឌ្ឍវិស័យកសិកម្ម និងវិស័យគាំទ្រ ដើម្បីជំរុញផលិតភាព តម្លៃបន្ថែម និង ជំរុញការកែច្នៃ និងនាំចេញផលិតផលកសិ-ឧស្សាហកម្ម និងកសិផល ការចិញ្ចឹមសត្វ និងវារីវប្បកម្ម រួមទាំងបន្តការអនុវត្តគោលនយោបាយជំរុញផលិតកម្មស្រូវនិងការនាំចេញអង្ករ និងសកម្មភាពអភិវឌ្ឍន៍វិស័យកសិកម្ម ដែលមានភាពធន់ទៅនឹងផលប៉ះពាល់ពីការប្រែប្រួលអាកាសធាតុ ដូចជា

ទឹកជំនន់ គ្រោះរាំងស្ងួត ខ្យល់ព្យុះ និងការផ្ទុះជម្ងឺ ដើម្បីបញ្ចៀសការខូចខាតពីការប្រែប្រួលអាកាសធាតុ និងគ្រោះមហន្តរាយទៅលើការអភិវឌ្ឍសេដ្ឋកិច្ច

- បន្តជំរុញការអនុវត្ត**គោលនយោបាយអភិវឌ្ឍន៍វិស័យឧស្សាហកម្មកម្ពុជាឆ្នាំ ២០១៥-២០២៥**
- បន្តអនុវត្ត**យុទ្ធសាស្ត្រគ្រប់គ្រងបំណុលសាធារណៈឆ្នាំ ២០១៥-២០១៨** ដើម្បីរក្សាចីរភាពនៃបំណុលសាធារណៈផង ក៏ដូចជាដើម្បីឆ្លើយតបទៅនឹងតម្រូវការហិរញ្ញប្បទានសម្រាប់គាំទ្រដល់កំណើន ផលិតភាព និងភាពប្រកួតប្រជែងរបស់កម្ពុជា ដែលមានទំហំកាន់តែធំ ស្របទៅតាមដំណាក់កាលនៃភាពរីកចម្រើនលូតលាស់របស់សេដ្ឋកិច្ចជាតិ
- គាំទ្រដល់ការអនុវត្តកម្មវិធីវិនិយោគសាធារណៈបីឆ្នាំរំកិល ២០១៨-២០២០
- គាំទ្រដល់ការអនុវត្តគោលនយោបាយស្តីពីការអភិវឌ្ឍយន្តការភាពជាដៃគូរវាងរដ្ឋ និងឯកជនសម្រាប់គ្រប់គ្រងគម្រោងវិនិយោគសាធារណៈ ២០១៦-២០២០
- បន្តជានាអនុវត្តកម្មវិធីកែទម្រង់ចាំបាច់នានារបស់រាជរដ្ឋាភិបាល ឱ្យមានលក្ខណៈកាន់តែស៊ីជម្រៅ និងទទួលបានលទ្ធផលផ្លែផ្កាជាក់ស្តែងកាន់តែច្រើនថែមទៀត រួមទាំងការពង្រឹងស្ថាប័នជាតិ និងប្រព័ន្ធអភិបាលកិច្ច ដើម្បីធានាប្រសិទ្ធភាព គណនេយ្យភាព និងតម្លាភាព និងធានាបានសមធម៌សង្គម ជាពិសេសការលើកកម្ពស់គុណភាព និងពង្រីកការទទួលបានភាពពេញចិត្ត និងប្រសិទ្ធភាពនៃសេវាសាធារណៈ ក៏ដូចជាដើម្បីផ្តល់នូវអត្ថប្រយោជន៍ផ្ទាល់ដល់ប្រជាជនទូទៅ និង
- ធានាភាពជោគជ័យនៃការបោះឆ្នោតជ្រើសតាំងសមាជិកព្រឹទ្ធសភានីតិកាលទី ៤ និងតំណាងរាស្ត្រនីតិកាលទី ៦។

ដើម្បីសម្រេចបាននូវគោលបំណងសំខាន់ៗខាងលើ ថវិកាឆ្នាំ ២០១៨ ត្រូវបានរៀបចំឡើងដោយបន្តប្រកាន់យកគោលការណ៍បច្ចេកទេសសំខាន់ៗ ចំនួន ៧ ដូចខាងក្រោម៖

១. ធានាចីរភាព និងសមិទ្ធកម្មនៃចំណូល
២. ការកំណត់លំដាប់អាទិភាព
៣. ការយកចិត្តទុកដាក់លើមនុស្ស
៤. ការកំណត់តម្លៃជាក់ស្តែងនៃកម្មវិធី/សកម្មភាព
៥. ការផ្ទេរថវិកាឱ្យដល់អង្គភាពអនុវត្ត
៦. ការផ្សារភ្ជាប់រវាងការប្រមូលចំណូល និងការវិភាជថវិកា
៧. ការរក្សាតុល្យភាព និងចីរភាពថវិកា។

៣-ក្របខ័ណ្ឌថវិកាឆ្នាំ ២០១៨

ឈរលើគោលការណ៍ខាងលើ ក៏ដូចជាក្នុងក្របខ័ណ្ឌនៃកំណើនសេដ្ឋកិច្ចដែលត្រូវបានគ្រោងក្នុងរង្វង់ ៧,០% ព្រមជាមួយនឹងសេណារីយ៉ូចំណូលដែលមានលក្ខណៈសុទិដ្ឋិនិយម និងដោយឈរលើមូលដ្ឋាននៃលទ្ធផលល្អប្រសើរនៃការអនុវត្តចំណូល ជាពិសេស ចំណូលគយ និងចំណូលពន្ធដារឆ្នាំ ២០១៦ និងឆ្នាំ ២០១៧ នេះ, ក្របខ័ណ្ឌថវិកាឆ្នាំ ២០១៨ ត្រូវបានរៀបចំឡើង ក្រោមការកំណត់ដូចតទៅ៖

សូចនាករថវិកា	២០១៦		២០១៧	២០១៨
	ច្បាប់	អនុវត្ត	ច្បាប់	គ្រោង
ចំណូលក្នុងប្រទេសថវិការដ្ឋ ឬ ថវិកាជាតិ (% ផសស)	**17.82**	**18.89**	**18.57**	**18.75**
- ចំណូលចរន្ត (% ផសស)	17.66	18.74	18.40	18.57
ចំណាយសរុបថវិការដ្ឋ ឬ ថវិកាជាតិ (% ផសស)	**22.70**	**22.03**	**23.63**	**24.59**
- ចំណាយចរន្ត (% ផសស)	14.68	14.28	15.42	16.09
អតិរេកចរន្ត (% ផសស)	**2.98**	**4.46**	**2.98**	**2.48**
ឱនភាពសរុប (% ផសស)	**-4.87**	**-3.13**	**-5.07**	**-5.84**

<u>ចំណូលក្នុងប្រទេសថវិការដ្ឋ ឬ ថវិកាជាតិ</u> ត្រូវបានគ្រោងចំនួន ១៨ ៥៨៧ ០០៣ លានរៀល ស្មើនឹង ១៨,៧៥% នៃ ផសស និងមានកំណើន ១១,៩% ធៀបនឹងច្បាប់ឆ្នាំ ២០១៧ ចំណែកឯ **<u>ចំណាយសរុបថវិការដ្ឋ ឬ ថវិកាជាតិ</u>** ត្រូវបានគ្រោងចំនួន ២៤ ៣៧៥ ១០២ លានរៀល ស្មើនឹង ២៤,៥៩% នៃ ផសស និងមានកំណើន ១៥,២% ធៀបនឹងច្បាប់ឆ្នាំ ២០១៧។ ជាលទ្ធផល **<u>អតិរេកថវិកាចរន្ត</u>** អាចរក្សាបានក្នុងកម្រិតប្រមាណ **២,៤៨%** នៃ ផសស នៅឆ្នាំ ២០១៨ និងមាន **<u>ឱនភាពថវិកាសរុប</u>** ស្មើនឹង **-៥,៨៤%** នៃ ផសស ស្របតាមគោលនយោបាយវិភាគកម្មថវិកាប្រយ័ត្នប្រយែងរបស់រាជរដ្ឋាភិបាល។

៤.-គម្រោងចំណូល-ចំណាយថវិការដ្ឋ

៤.១-គម្រោងចំណូលថវិការដ្ឋ

<u>ចំណូលថវិកា</u> (ឯកតាលានរៀល)	២០១៧		២០១៨		% កំណើន
	ច្បាប់	% ផសស	គ្រោង	% ផសស	
សរុបចំណូលថវិការដ្ឋ ឬ ថវិកាជាតិ	**21,151,985**	**23.63%**	**23,383,942**	**23.59%**	**10.6%**
• *ថ្នាក់ជាតិ*	20,184,457	22.55%	22,437,138	22.64%	11.2%
• *ថ្នាក់ក្រោមជាតិ*	967,528	1.08%	946,804	0.96%	-2.1%
១. ចំណូលចរន្តថវិការដ្ឋ	**16,468,997**	**18.40%**	**18,406,810**	**18.57%**	**11.8%**
ក. ចំណូលសារពើពន្ធថវិការដ្ឋ	**14,135,400**	**15.79%**	**15,986,005**	**16.13%**	**13.1%**
- *ថ្នាក់ជាតិ*	13,209,100	14.76%	15,075,562	15.21%	14.1%
- *ថ្នាក់ក្រោមជាតិ*	926,300	1.03%	910,443	0.92%	-1.7%
ខ. ចំណូលមិនមែនសារពើពន្ធថវិការដ្ឋ	**2,333,597**	**2.61%**	**2,420,805**	**2.44%**	**3.7%**
- *ថ្នាក់ជាតិ*	2,292,369	2.56%	2,384,444	2.41%	4.0%
- *ថ្នាក់ក្រោមជាតិ*	41,228	0.05%	36,361	0.04%	-11.8%
២. ចំណូលមូលធនថវិការដ្ឋ	**4,682,988**	**5.23%**	**4,977,132**	**5.02%**	**6.3%**
• *ក្នុងប្រទេស*	148,431	0.17%	180,193	0.18%	21.4%
• *ក្រៅប្រទេស*	4,534,557	5.07%	4,796,939	4.84%	5.8%

ក្នុងក្របខ័ណ្ឌនៃគោលដៅខាងលើ រាជរដ្ឋាភិបាលត្រូវ**បង្កើនចំណូលសរុបថវិការដ្ឋ ឬ ចំណូលសរុបថវិកាជាតិ** ឱ្យស្មើនឹង ២៣ ៣៨៣ ៩៤២ លានរៀល ក្នុងនោះ ចំណូលចរន្តថ្នាក់ជាតិឱ្យស្មើនឹង ១៧ ៤៦០ ០០៦ លានរៀល (ដែលរួមមាន ចំណូលសារពើពន្ធ ១៥ ០៧៥ ៥៦២ លានរៀល និង ចំណូលមិនមែនសារពើពន្ធ ២ ៣៨៤ ៤៤៤ លានរៀល)។ ដោយឡែក សម្រាប់ចំណូលមូលធនថវិការដ្ឋ ត្រូវបានគ្រោងចំនួន ៤ ៩៧៧ ១៣២ លានរៀល, ត្រូវជា ៥,០២% នៃ ផសស គឺមានកំណើន ៦,៣% ធៀបនឹងច្បាប់ឆ្នាំ ២០១៧។

ទន្ទឹមនេះ រាជរដ្ឋាភិបាលបានសម្រេចលុបកម្រៃគ្រប់គ្រងការនាំចេញ (Export Management Fee) ដែលមានថវិកាចំនួនប្រមាណ ៨២ ៥៤២ លានរៀល សមមូលនឹងប្រមាណជាង ២០ លានដុល្លារអាមេរិក ក្នុងគោលបំណង៖ **(ទី១)**-បង្កើនការទាក់ទាញនូវការវិនិយោគថ្មីៗបន្ថែមទៀតនៅកម្ពុជា ដើម្បីរួមចំណែកបន្តលើកស្ទួយកំណើនសេដ្ឋកិច្ច និងបង្កើតការងារកាន់តែច្រើនជូនពលករកម្ពុជា និង **(ទី២)**-ដើម្បីជួយសម្រួលដល់ម្ចាស់រោងចក្រ/សហគ្រាស ឱ្យមានលទ្ធភាពគ្រប់គ្រាន់ក្នុងការដំឡើងប្រាក់ឈ្នួលអប្បបរមា [ផ្នែកវាយនភណ្ឌ កាត់ដេរ និងផលិតស្បែកជើង] ឱ្យបានដល់ ១៧០ ដុល្លារអាមេរិក នៅឆ្នាំ ២០១៨ ជូនកម្មករនិយោជិតម្នាក់ៗ។

៤.២-គម្រោងចំណាយថវិការដ្ឋ

សម្រាប់ឆ្នាំ ២០១៨ **ចំណាយសរុបថវិការដ្ឋ ឬ ចំណាយសរុបថវិកាជាតិ** ត្រូវបានគ្រោងចំនួន **២៤ ៣៧៥ ១០២ លានរៀល** ត្រូវជា ២៤,៥៩% នៃ ផសស គឺមានកំណើន ១៥,២% ធៀបនឹងច្បាប់ឆ្នាំ ២០១៧ ដែលក្នុងនោះ **(១)-ចំណាយចរន្តថវិការដ្ឋមានចំនួន ១៥ ៩៤៥ ៤១៨ លានរៀល** ត្រូវជា ១៦,០៩% នៃ ផសស គឺមានកំណើន ១៥,៦% ធៀបនឹងច្បាប់ឆ្នាំ ២០១៧ និង **(២)-ចំណាយមូលធនថវិការដ្ឋមានចំនួន ៨ ៤២៩ ៦៨៤ លានរៀល** ត្រូវជា ៨,៥០% នៃ ផសស គឺមានកំណើន ១៤,៦% ធៀបនឹងច្បាប់ឆ្នាំ ២០១៧។

ចំណាយថវិកា (ឯកតាលានរៀល)	២០១៧		២០១៨		% កំណើន
	ច្បាប់	% ផសស	គ្រោង	% ផសស	
សរុបចំណាយថវិការដ្ឋ ឬ ថវិកាជាតិ	**21,151,985**	**23.63%**	**24,375,102**	**24.59%**	**15.2%**
• ថ្នាក់ជាតិ	20,184,457	22.55%	23,428,298	23.64%	16.1%
• ថ្នាក់ក្រោមជាតិ	1,605,714	1.79%	1,684,674	1.70%	4.9%
១. ចំណាយចរន្តថវិការដ្ឋ	**13,799,079**	**15.42%**	**15,945,418**	**16.09%**	**15.6%**
១.១. ថ្នាក់ជាតិ	**13,050,686**	**14.58%**	**15,218,166**	**15.35%**	**16.6%**
•បន្ទុកបុគ្គលិក	6,804,059	7.60%	7,914,924	7.99%	16.3%
•ក្រៅបន្ទុកបុគ្គលិក	6,246,627	6.98%	7,303,243	7.37%	16.9%
១.២. ថ្នាក់ក្រោមជាតិ	**1,386,579**	**1.55%**	**1,465,122**	**1.48%**	**5.7%**
•បន្ទុកបុគ្គលិក	330,329	0.37%	388,044	0.39%	17.5%
•ក្រៅបន្ទុកបុគ្គលិក	1,056,250	1.18%	1,077,078	1.09%	2.0%
២. ចំណាយមូលធនថវិការដ្ឋ	**7,352,906**	**8.21%**	**8,429,684**	**8.50%**	**14.6%**
- វិនិយោគសាធារណៈដោយហិរញ្ញប្បទានក្នុងប្រទេស	2,402,835	2.68%	3,145,352	3.17%	30.9%
+ ក្នុងនោះចំណាយមូលធនថ្នាក់ក្រោមជាតិ	*219,135*	*0.24%*	*219,552*	*0.22%*	*0.2%*
- ការទូទាត់ប្រាក់ខ្ចី	665,514	0.74%	737,393	0.74%	10.8%
- វិនិយោគសាធារណៈដោយហិរញ្ញប្បទានក្រៅប្រទេស	4,284,557	4.79%	4,546,939	4.59%	6.1%

៤.២.១-ថវិកាថ្នាក់ជាតិ

ថវិកាឆ្នាំ ២០១៨ មានទិសដៅជាយុទ្ធសាស្ត្រកំណត់**ចំណាយថវិកាថ្នាក់ជាតិ**ឱ្យស្ថិតក្នុងកម្រិតចំនួន ២៣ ៤២៨ ២៩៨ លានរៀល ត្រូវជា ២៣,៦៤% នៃ ផសស គឺមានកំណើន ១៦,១% ធៀបនឹងច្បាប់ឆ្នាំ ២០១៧ ដែលក្នុងនោះ **ចំណាយចរន្តថ្នាក់ជាតិ**មានចំនួន ១៥ ២១៨ ១៦៦ លានរៀល និង **ចំណាយមូលធនថ្នាក់ជាតិ**មានចំនួន ៨ ២១០ ១៣២ លានរៀល។

ក. ចំណាយលើបន្ទុកបុគ្គលិក ត្រូវបានគ្រោងចំនួន ៧ ៩១៤ ៩២៤ លានរៀល សម្រាប់(១)-ការដំឡើងបៀវត្សមូលដ្ឋានក្នុងអត្រា ១២,០% តាមតម្លៃឯកតាសន្ទស្សន៍ ២ ១៣០ រៀល ដោយអនុវត្ត ចាប់ពីខែមករា ឆ្នាំ ២០១៨, (២)-ការដំឡើងប្រាក់បំណាច់មុខងារនឹងត្រូវអនុវត្តចាប់ពីខែមេសា ឆ្នាំ ២០១៨ តាមកម្រិតចន្លោះពី ៤០ ០០០ រៀល ទៅ ១០០ ០០០ រៀល, (៣)-ការដំឡើងប្រាក់ឧបត្ថម្ភប្រចាំខែសម្រាប់មន្ត្រីជាប់កិច្ចសន្យាពី ៥០០ ០០០ រៀល ទៅដល់ ៦០០ ០០០ រៀល ដោយអនុវត្តចាប់ពីខែមករា ដល់ ខែធ្នូ ឆ្នាំ ២០១៨, (៤)-ការដំឡើងរបបសោធនប្រចាំខែទាបបំផុតពី ៤២០ ០០០ រៀល ទៅដល់ ៤៨០ ០០០ រៀល ជូនដល់និវត្តជនដែលជាអតីតមន្ត្រីរាជការស៊ីវិល និងកងកម្លាំងប្រដាប់អាវុធ ព្រមទាំងផ្តល់បន្ថែមចន្លោះពី ២០ ០០០ រៀល និង ៤០ ០០០ រៀល ជូនដល់និវត្តជនដោយផ្អែកលើកម្រិតរបបសោធនប្រចាំខែ ដោយគិតចាប់ពីខែមេសា ឆ្នាំ ២០១៨។

ជារួម នៅឆ្នាំ ២០១៨ បៀវត្សអប្បបរមារបស់មន្ត្រីរាជការស៊ីវិល និង កងកម្លាំងប្រដាប់អាវុធ នឹងត្រូវបានកើនឡើងជិត ៣ ដង ធៀបនឹង ឆ្នាំ ២០១៣ ដែលមានស្ថានភាពផ្លាស់ប្តូរដូចខាងក្រោម៖

- **បៀវត្សមន្ត្រីរាជការស៊ីវិល** នឹងត្រូវបានដំឡើងពីចំនួន ៨៥៣ ៥០០ រៀល នៅឆ្នាំ ២០១៧ ដល់ប្រមាណ ៩១៤ ៤៥០ រៀល នៅខែមករា ឆ្នាំ ២០១៨, ហើយនឹងត្រូវបានដំឡើងដល់ប្រមាណ **១ ០១៤ ៤៥០** រៀល ចាប់ពីខែមេសា ឆ្នាំ ២០១៨, បើធៀបឆ្នាំ ២០១៣ បៀវត្សនេះមានត្រឹម ៣៤៤ ០០០ រៀល ប៉ុណ្ណោះ;
- **បៀវត្សគ្រូបង្រៀន និង គ្រូពេទ្យ** នឹងត្រូវបានដំឡើងពីចំនួន ៩៥៣ ៥០០ រៀល នៅឆ្នាំ ២០១៧ ដល់ប្រមាណ ១ ០១៤ ៤៥០ រៀល នៅខែមករា ឆ្នាំ ២០១៨ ហើយនឹងត្រូវបានដំឡើងដល់ប្រមាណ **១ ១១៤ ៤៥០** រៀល ចាប់ពីខែមេសា ឆ្នាំ ២០១៨, បើធៀបឆ្នាំ ២០១៣ បៀវត្សគ្រូបង្រៀនមានត្រឹម ៤០០ ០០០ រៀល និង បៀវត្សគ្រូពេទ្យមានត្រឹម ៣៦០ ០០០ រៀល ប៉ុណ្ណោះ;
- **បៀវត្សនគរបាល (ពលបាលត្រី)** នឹងត្រូវបានដំឡើងពីចំនួន ៩៣៧ ៩៧៧ រៀល (គិតបញ្ចូលទាំងរបបអង្ករ) នៅឆ្នាំ ២០១៧ ដល់ប្រមាណ ៩៩៨ ៩២៧ រៀល (គិតបញ្ចូលទាំងរបបអង្ករ) នៅខែមករា ឆ្នាំ ២០១៨ ហើយនឹងត្រូវបានដំឡើងដល់ប្រមាណ **១ ០៩៨ ៩២៧** រៀល (គិតបញ្ចូលទាំងរបបអង្ករ) ចាប់ពីខែមេសា ឆ្នាំ ២០១៨, បើធៀបឆ្នាំ ២០១៣ បៀវត្សនេះមានត្រឹម ៣៨០ ០០០ រៀល ប៉ុណ្ណោះ;
- **បៀវត្សយោធិន (ពលទោ)** នឹងត្រូវបានដំឡើងពីចំនួន ៨២២ ៥០០ រៀល (មិនគិតបញ្ចូលរបបអង្ករ) នៅឆ្នាំ ២០១៧ ដល់ប្រមាណ ៨៧៦ ៥៥០ រៀល (មិនគិតបញ្ចូលរបបអង្ករ) នៅខែមករា ឆ្នាំ ២០១៨ ហើយនឹងត្រូវបានដំឡើងដល់ ៩៧៦ ៥៥០ រៀល ចាប់ពីខែមេសា ឆ្នាំ ២០១៨ បើគិតបញ្ចូលរបបអង្ករ ត្រូវជាប្រមាណ **១ ០៣៥ ០២៧** រៀល, បើធៀបឆ្នាំ ២០១៣ បៀវត្សនេះមានត្រឹម ៣១៦ ០០០ រៀល ប៉ុណ្ណោះ។

ទន្ទឹមនេះ រាជរដ្ឋាភិបាលក៏បានកែសម្រួលនូវកម្រិតអប្បបរមានៃប្រាក់បៀវត្សជាប់ពន្ធលើប្រាក់បៀវត្ស ដើម្បីអនុគ្រោះដល់មន្ត្រីរាជការ គ្រូបង្រៀន គ្រូពេទ្យ និងកម្មករនិយោជិត ដែលទទួលបានប្រាក់បៀវត្ស ១ ២០០ ០០០ រៀល ឬ តិចជាង ឱ្យរួចផុតពីការបង់ពន្ធលើប្រាក់បៀវត្ស។

ក្រៅពីបានដំឡើងប្រាក់បៀវត្សជូនមន្ត្រីរាជការ និងកងកម្លាំងប្រដាប់អាវុធជាង ១ លានរៀល រាជរដ្ឋាភិបាលក៏បាន**គ្រោងថវិកាចំនួន ៣០ ០០០ លានរៀល សម្រាប់រៀបចំជាមូលនិធិថែទាំសុខភាពជូនមន្ត្រីរាជការស៊ីវិល កងកម្លាំងប្រដាប់អាវុធគ្រប់ប្រភេទ និងនិវត្តជន**។ ទន្ទឹមនឹងនេះ រាជរដ្ឋាភិបាលបានសម្រេចផ្តល់ និងដំឡើងប្រាក់ឧបត្ថម្ភគោលនយោបាយគាំពារសង្គមចំនួន ២ ទៀត ដោយអនុវត្តចាប់ពីខែមករា ឆ្នាំ ២០១៨ ដែលរួមមាន៖

- **ផ្តល់ប្រាក់ឧបត្ថម្ភមាតុភាពដល់មន្ត្រីរាជការស៊ីវិល និងកងកម្លាំងប្រដាប់អាវុធគ្រប់ប្រភេទជាស្ត្រី** ដោយបង្កើនពី ៦០០ ០០០ រៀលទៅចំនួន ៨០០ ០០០ រៀល សម្រាប់ការសម្រាលបានកូនមួយ និងចំនួន ១ ៦០០ ០០០០ រៀល សម្រាប់ការសម្រាលបានកូនភ្លោះពីរ និងចំនួន ២ ៤០០ ០០០ រៀល សម្រាប់ការសម្រាលបានកូនភ្លោះបី
- **ផ្តល់ប្រាក់ឧបត្ថម្ភបុណ្យសពមន្ត្រីរាជការស៊ីវិលដែលទទួលមរណភាព** ដោយក្នុងម្នាក់ៗ ត្រូវបានដំឡើងពីចំនួន ១ ២០០ ០០០ រៀល ទៅ ២ ០០០ ០០០ រៀល ចំពោះមរណភាពដោយជម្ងឺធម្មតា និងដំឡើងពីចំនួន ១ ៥០០ ០០០ រៀល ទៅ ៤ ០០០ ០០០ រៀល ចំពោះមរណភាពក្នុងពេលបំពេញបេសកកម្ម ឬគ្រោះថ្នាក់ការងារ។

ខ. <u>ចំណាយមិនមែនបន្ទុកបុគ្គលិក</u> ត្រូវបានគ្រោងចំនួន ៧ ៣០៣ ២៤៣ លានរៀល, មានសមាមាត្រស្មើនឹង ៤៨,០% នៃចំណាយចរន្តថវិកាថ្នាក់ជាតិ ត្រូវជា ៧,៣៧% នៃ ផសស គឺមានកំណើន ១៦,៩% ធៀបនឹងច្បាប់ឆ្នាំ ២០១៧, ហើយត្រូវបានវិភាជដោយផ្អែកលើតម្រូវការ និងអាទិភាពចាំបាច់តាមវិស័យនីមួយៗ ដូចខាងក្រោម៖

<u>វិស័យរដ្ឋបាលទូទៅ</u>

- គាំទ្រការកែទម្រង់ការបោះឆ្នោត
- លើកកម្ពស់ប្រសិទ្ធភាពការងារគ្រប់គ្រងចំណូល និងប្រមូលចំណូលសារពើពន្ធ
- គាំទ្រការអនុវត្តកម្មវិធីជាតិកំណែទម្រង់រដ្ឋបាលសាធារណៈ
- គាំទ្រកំណែទម្រង់វិស័យដីធ្លី
- គាំទ្រ និងពង្រឹងគោលនយោបាយអភិវឌ្ឍន៍វិស័យឧស្សាហកម្ម
- គាំទ្រដល់ការប្រយុទ្ធប្រឆាំងអំពើពុករលួយ
- បង្កើនប្រសិទ្ធភាពនៃកិច្ចការទូត តាមរយៈបង្កើនការគាំទ្រផ្នែកហិរញ្ញវត្ថុដល់មន្ត្រីការទូត។

<u>វិស័យការពារជាតិ សន្តិសុខ និងសណ្តាប់ធ្នាប់</u>

- គាំទ្រដល់ការពង្រឹងសមត្ថភាពរបស់នគរបាល និងកម្លាំងប្រដាប់អាវុធ
- បន្តផ្តោតការយកចិត្តទុកដាក់លើជីវភាព និងសុខមាលភាពកងកម្លាំងប្រដាប់អាវុធ
- បង្កើនការគាំទ្រដល់កិច្ចដំណើរការរបស់ឧត្តមក្រុមប្រឹក្សានៃអង្គចៅក្រម សាលាជម្រះក្តីគ្រប់ជាន់ថ្នាក់ និងរដ្ឋបាលតុលាការ

- គាំទ្រកិច្ចដំណើរការរដ្ឋបាល និងអន្តរាគមន៍ផ្សេងៗ
- គាំទ្រការអនុវត្តគោលនយោបាយភូមិឃុំមានសុវត្ថិភាព
- គាំទ្រដល់ប្រតិបត្តិការផលិតអត្តសញ្ញាណប័ណ្ណ
- ប្រយុទ្ធប្រឆាំងការជួញដូរមនុស្ស ស្ត្រី និងកុមារ
- ប្រយុទ្ធប្រឆាំងគ្រឿងញៀន
- គាំទ្រសេវាឥតគិតថ្លៃរបស់គណៈមេធាវីកម្ពុជា។

វិស័យសង្គមកិច្ច

- ពង្រឹងគុណភាព និងគាំទ្រសេវាអប់រំ
- អភិវឌ្ឍជំនាញ និងវិស័យការងារ
- លើកកម្ពស់គុណភាពសេវាសុខាភិបាល
- ទប់ស្កាត់អំពើហិង្សាលើស្ត្រី និងកុមារ
- ឧបត្ថម្ភគាំទ្រដល់សមាគមអតីតយុទ្ធជន និងបង្កើនថវិកាគាំទ្រដល់ការបង្កើតសមាគមមនុស្សចាស់នៅតាមឃុំសង្កាត់ចំនួន ១ ២៤២ នៅទូទាំងប្រទេស
- បង្កើនការឧបត្ថម្ភដល់មជ្ឈមណ្ឌលស្តារនីតិសម្បទាតាមបណ្តារាជធានី ខេត្ត និងការឧបត្ថម្ភគាំទ្រមជ្ឈមណ្ឌលស្តារលទ្ធភាពពលកម្ម កាយសម្បទា ដើម្បីផ្តល់សេវាជូនជនពិការ
- ផ្តល់ថវិកាគាំទ្រដល់ការដោះស្រាយជីវភាពចំពោះជនក្រីក្រនៅតាមសហគម ក្នុងជំហានសាកល្បង
- ការពារ និងអភិរក្សធនធានធម្មជាតិ
- អភិរក្ស និងអភិវឌ្ឍវប្បធម៌ជាតិ
- សុខដុមនីយកម្មសាសនា។

វិស័យសេដ្ឋកិច្ច

- បន្តការលើកកម្ពស់បច្ចេកទេសកសិកម្ម
- ជំរុញផលិតកម្មស្បៀង ពិសេសការចិញ្ចឹមសត្វ និងមច្ឆវប្បកម្ម
- ពង្រឹងការគ្រប់គ្រងដីសម្បទានសេដ្ឋកិច្ច និងការបង្ការ ទប់ស្កាត់ និងបង្ក្រាបបទល្មើសព្រៃឈើ និងជលផល
- បង្កើនការគាំទ្រដល់ការពង្រឹងប្រសិទ្ធភាពក្នុងការគ្រប់គ្រងធនធានរ៉ែគ្រប់ប្រភេទ
- រៀបចំផែនការមេនៃការអភិវឌ្ឍប្រព័ន្ធឡូជីស្ទីក
- ជំរុញការអភិវឌ្ឍទឹកស្អាត និងអនាម័យជនបទ
- ជួសជុល និងថែទាំប្រព័ន្ធធារាសាស្ត្រ
- ជំរុញការអភិវឌ្ឍផលិតផល និងការពង្រឹងគុណភាពសេវាទេសចរណ៍
- បន្តបើកទីផ្សារសម្រាប់ការនាំចេញរបស់កម្ពុជា
- បណ្តុះបណ្តាលធនធានមនុស្ស
- បន្តជួសជុល ថែទាំផ្លូវ ស្ពាន និងផ្លូវលំជនបទ ព្រមទាំងការស្តារស្រះ ជីកស្រះ និងអណ្តូងទឹក ដើម្បីទប់ទល់នឹងគ្រោះរាំងស្ងួត
- ត្រួតពិនិត្យសុវត្ថិភាពចំណីអាហារ
- អភិវឌ្ឍប្រព័ន្ធរដ្ឋបាលអេឡិចត្រូនិច

- ពង្រឹងនូវក្របខ័ណ្ឌ និងយន្តការអភិវឌ្ឍសហគ្រាសធុនតូច និងមធ្យម
- អភិវឌ្ឍប្រព័ន្ធស្តង់ដា និងមាត្រាសាស្ត្រ។

លើសពីនេះ ចំណុចលេចធ្លោរបស់ថវិកាឆ្នាំ ២០១៨ ស្របតាមកម្មវិធីថ្មីៗរបស់រាជរដ្ឋាភិបាលមានជាអាទិ៍ ដូចជា៖

- **ការថែទាំសុខភាពសម្រាប់កម្មករ៖** បានត្រៀមថវិកាក្នុងកញ្ចប់ថវិការបស់ក្រសួងសុខាភិបាល សម្រាប់ពង្រីកវិសាលភាពមូលនិធិសមធម៌ ដើម្បីផ្តល់លទ្ធភាពឱ្យកម្មករ (ទាំងក្នុងប្រព័ន្ធ និង ក្រៅប្រព័ន្ធ) ដែលមិនទាន់ជាសមាជិកបេឡាជាតិរបបសន្តិសុខសង្គម (ប.ស.ស) ទទួលបាន របបថែទាំសុខភាពដូចប្រជាជនដែលមានប័ណ្ណក្រីក្រដែរ
- **ការឧបត្ថម្ភមាតុភាពសម្រាប់កម្មករនិយោជិត៖** បានគ្រោងនៅក្នុងកញ្ចប់ថវិការបស់ក្រសួងសុខាភិបាល សម្រាប់បើកផ្តល់ប្រាក់ឧបត្ថម្ភជូនកម្មការិនីនៅក្រោយពេលសម្រាលកូន និងសម្រាកលំហែមាតុភាព ដោយផ្តល់ថវិកា ៤០០ ០០០ រៀល សម្រាប់ការសម្រាលបានកូនមួយ, សម្រាលបានកូនភ្លោះពីរ ទទួលបានថវិកា ៨០០ ០០០ រៀល និងសម្រាលបានកូនភ្លោះបី ទទួលបានថវិកា ១ ២០០ ០០០ រៀល
- **ការបន្តនិរន្តរភាពមន្ទីរពេទ្យគន្ធបុប្ផា៖** បានគ្រោងថវិកានៅក្នុងកញ្ចប់ថវិការបស់ក្រសួងសុខាភិបាល សម្រាប់ជា**មូលនិធិទ្រទ្រង់និរន្តរភាពមន្ទីរពេទ្យគន្ធបុប្ផា** បន្ថែមលើឥណទានថវិកាដែលត្រូវផ្តល់ ជូនមន្ទីរពេទ្យគន្ធបុប្ផា ដើម្បីធានាថា មន្ទីរពេទ្យនេះនៅតែអាចរក្សាបាននូវស្តង់ដាគុណភាព និងការផ្តល់សេវាព្យាបាលដោយឥតគិតថ្លៃដដែល នៅពេលមានការផ្ទេរការគ្រប់គ្រងពីលោក Beat Richner ឱ្យមកស្ថិតក្រោមការគ្រប់គ្រងរបស់រាជរដ្ឋាភិបាលវិញ
- **ការបន្តសកម្មភាពរបស់រាជរដ្ឋាភិបាលក្នុងការចុះសួរសុខទុក្ខកម្មករ-កម្មការិនី** តាមបណ្តារោងចក្រ សហគ្រាស ដើម្បីស្វែងយល់និងរកដំណោះស្រាយសមស្របជូនកម្មករ-កម្មការិនី ក៏ដូចជាជំរុញ គោលនយោបាយអភិវឌ្ឍន៍វិស័យឧស្សាហកម្ម។

គ. ចំណាយមូលធនថ្នាក់ជាតិ ត្រូវបានគ្រោងចំនួន ៨ ២១០ ១៣២ លានរៀល មានសមាមាត្រ ស្មើនឹង ៣៥,០% នៃចំណាយថវិកាថ្នាក់ជាតិសរុប ត្រូវជា ៨,២៨% នៃ ផសស គឺមានកំណើន ១៥,១% ធៀបនឹងច្បាប់ឆ្នាំ ២០១៧។ ចំណាយនេះមានគោលដៅផ្តល់ហិរញ្ញប្បទានដល់គម្រោង/កម្មវិធីក្នុងវិស័យ អាទិភាពដោយផ្តោតទៅលើការទ្រទ្រង់កំណើនសេដ្ឋកិច្ច ការលើកកម្ពស់ភាពប្រកួតប្រជែង និងផលិតភាព សេដ្ឋកិច្ច ដូចជា៖

- ការកសាង និងជួសជុលផ្លូវថ្នល់ ព្រមទាំងការបន្តស្តារផ្លូវដែកទិសខាងជើង និងកសាងកំពង់ផែទន្លេ
- ការបន្តស្តារ និងកសាងប្រព័ន្ធធារាសាស្ត្រ និងលើកកម្ពស់ប្រសិទ្ធភាពនៃប្រព័ន្ធគ្រប់គ្រង ធារាសាស្ត្រ ពិសេសលើកកម្ពស់ការគ្រប់គ្រង និងទប់ទល់នឹងទឹកជំនន់
- ការបន្តសាងសង់ និង ជួសជុលសាលារៀននៅតាមបណ្តាខេត្ត
- ការបន្តកសាងហេដ្ឋារចនាសម្ព័ន្ធវិស័យបណ្តុះបណ្តាលបច្ចេកទេសវិជ្ជាជីវៈ, វិស័យគមនាគមន៍ និង ដឹកជញ្ជូន និងវិស័យអាទិភាពផ្សេងៗទៀត ដូចជា សុខាភិបាល និងការផ្គត់ផ្គង់ទឹកស្អាត ជាដើម
- ការបន្តអនុវត្តសាកល្បងនូវកម្មវិធីសាច់ប្រាក់ពលកម្ម (Cash For Work) ដែលជាអន្តរាគមន៍ ដោយត្រង់របស់រាជរដ្ឋាភិបាលក្នុងការបង្កើតការងារនៅទីជនបទ
- ការបន្តវិនិយោគលើវិស័យអគ្គិសនី ដើម្បីបន្តពង្រីកវិសាលភាពនៃការផ្គត់ផ្គង់អគ្គិសនី និងបញ្ចុះ ថ្លៃអគ្គិសនីនៅជនបទ។

- ការផ្តល់ថវិកាគម្រោងវិនិយោគផ្ទាល់ក្នុងខេត្តត្បូងឃ្មុំ
- ការបន្តវិនិយោគលើការអភិវឌ្ឍហេដ្ឋារចនាសម្ព័ន្ធវិស័យកសិកម្ម និងការវិនិយោគលើការជំរុញផលិតកម្មស្បៀង ជាពិសេសការផលិតស្រូវ និងបន្លែ
- ការបន្តផ្តល់ឥណទានដល់វិស័យស្រូវអង្ករ ជាពិសេសផ្តល់អាទិភាពលើការវិនិយោគសាងសង់ឡសម្ងួត និងឃ្លាំងស្តុកស្រូវអង្ករ, និងជំរុញស្ថិរភាពភាវូបនីយកម្មថ្លៃស្រូវ និងការទិញស្រូវក្នុងស្រុក។

ជាលទ្ធផលរួម ថវិកាថ្នាក់ជាតិត្រូវបានបែងចែកទៅតាមវិស័យទាំង ៤ ដូចខាងក្រោម៖

ចំណាយថវិកាតាមវិស័យ (ឯកតាលានរៀល)	២០១៧		២០១៨		% កំណើន
	ច្បាប់	% ផសស	គ្រោង	% ផសស	
១. វិស័យរដ្ឋបាលទូទៅ	**2,156,626**	**2.41%**	**2,453,008**	**2.47%**	**13.7%**
ក. ចំណាយចរន្ត	**1,986,942**	**2.22%**	**2,263,304**	**2.28%**	**13.9%**
-បន្ទុកបុគ្គលិក	515,991	0.58%	626,302	0.63%	21.4%
-ក្រៅបន្ទុកបុគ្គលិក	1,470,951	1.64%	1,637,002	1.65%	11.3%
ខ. ចំណាយមូលធន	**169,684**	**0.19%**	**189,704**	**0.19%**	**11.8%**
-វិនិយោគសាធារណៈដោយហិរញ្ញប្បទានក្នុងប្រទេស	12,000	0.01%	16,500	0.02%	37.5%
-វិនិយោគសាធារណៈដោយហិរញ្ញប្បទានក្រៅប្រទេស	157,684	0.18%	173,204	0.17%	9.8%
២. វិស័យការពារជាតិ សន្តិសុខ និងសណ្តាប់ធ្នាប់	**3,441,522**	**3.84%**	**4,005,665**	**4.04%**	**16.4%**
ក. ចំណាយចរន្ត	**3,338,400**	**3.73%**	**3,894,376**	**3.93%**	**16.7%**
-បន្ទុកបុគ្គលិក	2,598,636	2.90%	3,063,664	3.09%	17.9%
-ក្រៅបន្ទុកបុគ្គលិក	739,764	0.83%	830,712	0.84%	12.3%
ខ. ចំណាយមូលធន	**103,122**	**0.12%**	**111,289**	**0.11%**	**7.9%**
-វិនិយោគសាធារណៈដោយហិរញ្ញប្បទានក្នុងប្រទេស	54,100	0.06%	54,600	0.06%	0.9%
-វិនិយោគសាធារណៈដោយហិរញ្ញប្បទានក្រៅប្រទេស	49,022	0.05%	56,689	0.06%	15.6%
៣. វិស័យសង្គមកិច្ច	**5,754,093**	**6.43%**	**7,014,100**	**7.08%**	**21.9%**
ក. ចំណាយចរន្ត	**4,836,498**	**5.40%**	**5,658,959**	**5.71%**	**17.0%**
-បន្ទុកបុគ្គលិក	3,269,859	3.65%	3,765,808	3.80%	15.2%
-ក្រៅបន្ទុកបុគ្គលិក	1,566,639	1.75%	1,893,151	1.91%	20.8%
ខ. ចំណាយមូលធន	**917,595**	**1.03%**	**1,355,140**	**1.37%**	**47.7%**
-វិនិយោគសាធារណៈដោយហិរញ្ញប្បទានក្នុងប្រទេស	90,000	0.10%	420,000	0.42%	366.7%
-វិនិយោគសាធារណៈដោយហិរញ្ញប្បទានក្រៅប្រទេស	827,595	0.92%	935,140	0.94%	13.0%
៤. វិស័យសេដ្ឋកិច្ច	**5,396,622**	**6.03%**	**5,666,091**	**5.72%**	**5.0%**
ក. ចំណាយចរន្ត	**1,306,367**	**1.46%**	**1,379,185**	**1.39%**	**5.6%**
-បន្ទុកបុគ្គលិក	419,572	0.47%	459,150	0.46%	9.4%
-ក្រៅបន្ទុកបុគ្គលិក	886,795	0.99%	920,035	0.93%	3.7%
ខ. ចំណាយមូលធន	**4,090,255**	**4.57%**	**4,286,907**	**4.33%**	**4.8%**
-វិនិយោគសាធារណៈដោយហិរញ្ញប្បទានក្នុងប្រទេស	840,000	0.94%	905,000	0.91%	7.7%
-វិនិយោគសាធារណៈដោយហិរញ្ញប្បទានក្រៅប្រទេស	3,250,255	3.63%	3,381,907	3.41%	4.1%

ចំណាយថវិកាសរុបរបស់ក្រសួង-ស្ថាប័ន សម្រាប់ឆ្នាំ ២០១៣-២០១៨
(ចំណាយចរន្ត និង ចំណាយមូលធន)

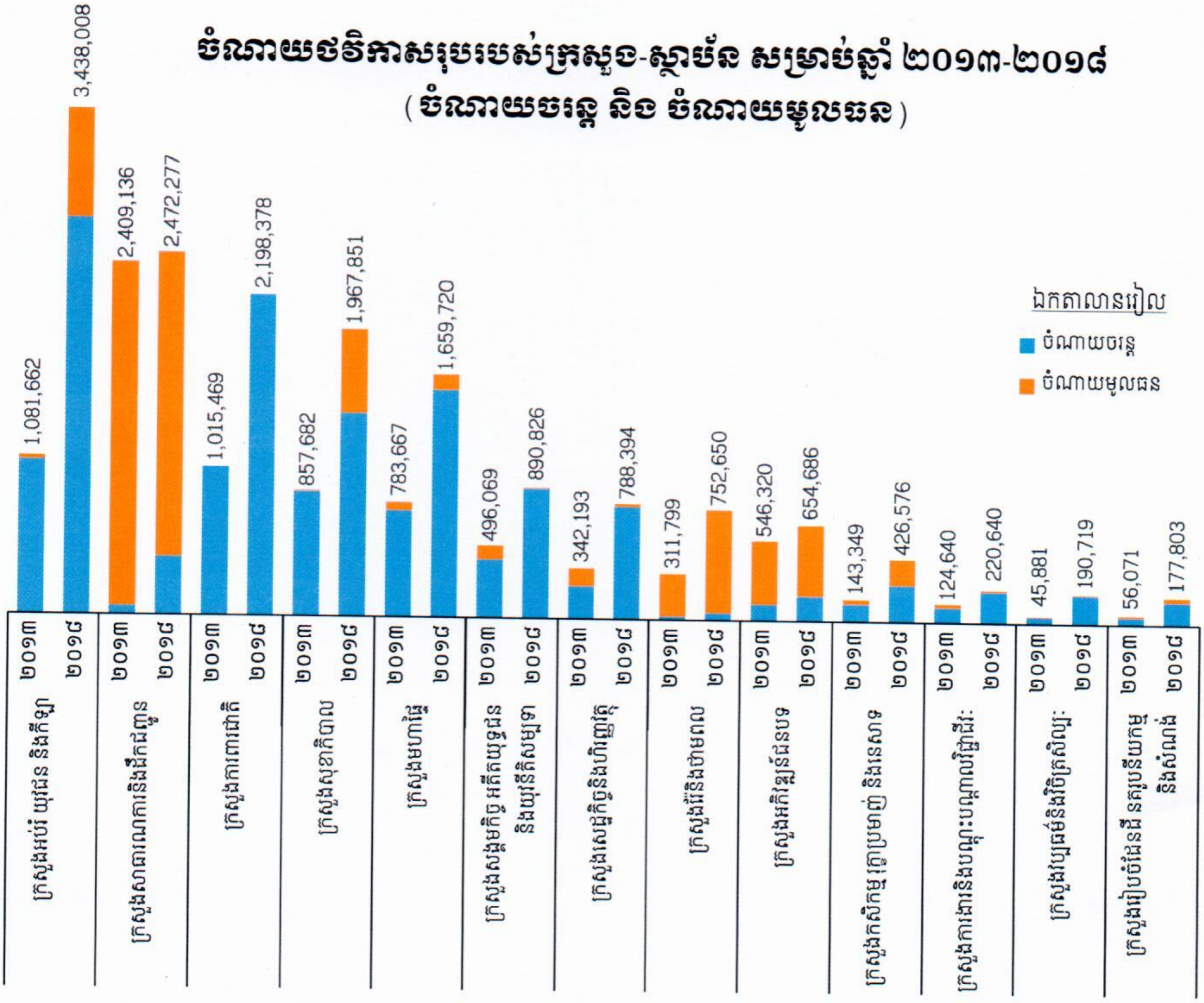

ទំហំកំណើនចំណាយថវិកាសរុបរបស់ក្រសួង-ស្ថាប័ន
សម្រាប់ឆ្នាំ ២០១៨ ធៀបនឹងឆ្នាំ ២០១៣

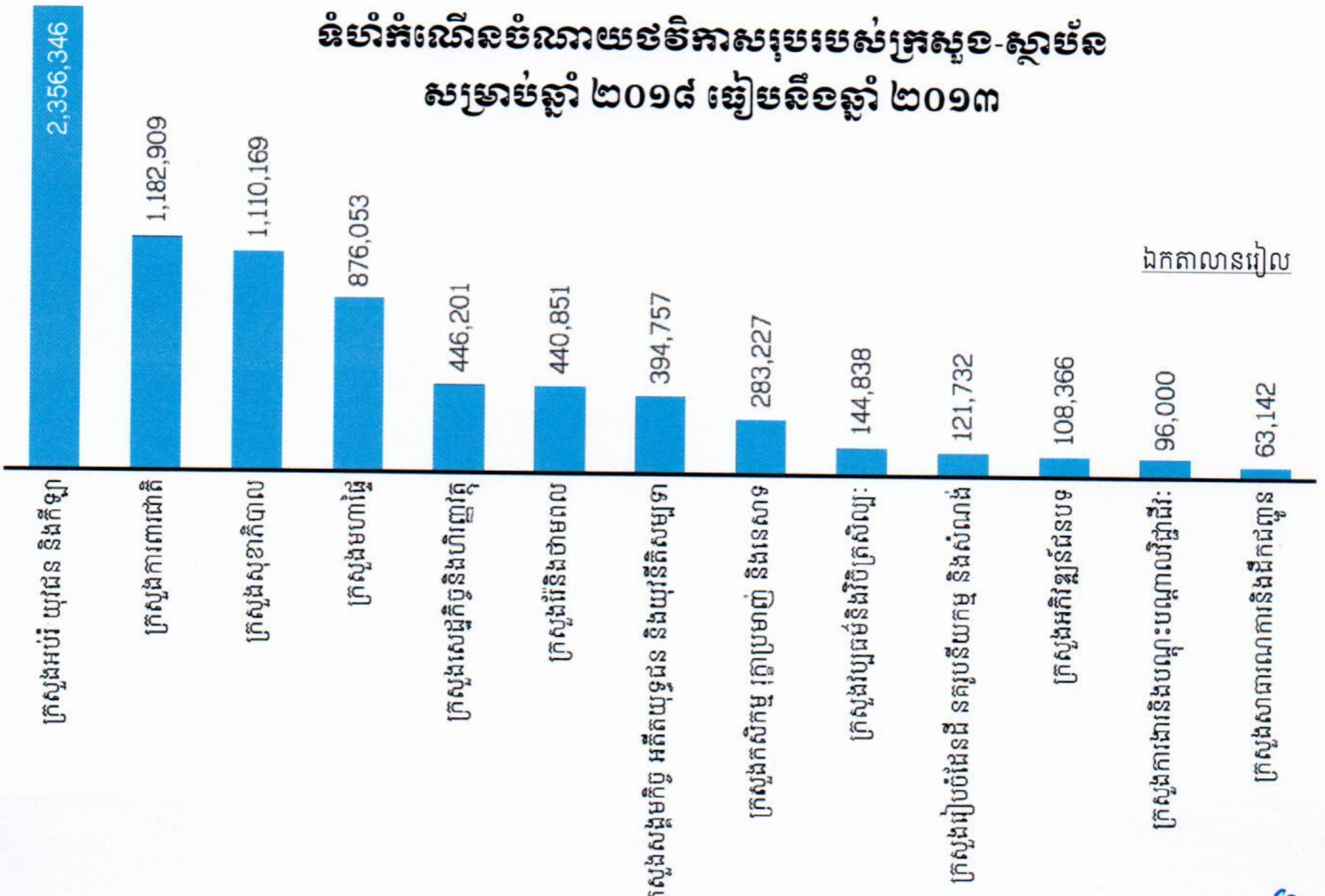

៤.២.២-ថវិការដ្ឋបាលថ្នាក់ក្រោមជាតិ

ថវិការដ្ឋបាលថ្នាក់ក្រោមជាតិ (ឯកតាលានរៀល)	២០១៧		២០១៨		% កំណើន
	ច្បាប់	% ផសស	គ្រោង	% ផសស	
ចំណូលចរន្តថវិកាថ្នាក់ក្រោមជាតិ	967,528	1.08%	946,804	0.96%	-2.1%
• ចំណូលសារពើពន្ធ	926,300	1.03%	910,443	0.92%	-1.7%
• ចំណូលមិនមែនសារពើពន្ធ	41,228	0.05%	36,361	0.04%	-11.8%
សរុបចំណាយថវិកាថ្នាក់ក្រោមជាតិ	1,605,714	1.79%	1,684,674	1.70%	4.9%
• ចំណាយចរន្ត	1,386,579	1.55%	1,465,122	1.48%	5.7%
• ចំណាយមូលធន	219,135	0.24%	219,552	0.22%	0.2%
ឱនភាពថវិកា	-638,186	-0.71%	-737,870	-0.74%	15.6%
ឧបត្ថម្ភដល់ថ្នាក់ក្រោមជាតិ	638,186	0.71%	737,870	0.74%	15.6%
• រាជធានី-ខេត្ត	128,710	0.14%	148,814	0.15%	15.6%
• មូលនិធិក្រុង-ស្រុក	134,073	0.15%	155,015	0.16%	15.6%
• មូលនិធិឃុំ-សង្កាត់	375,403	0.42%	434,041	0.44%	15.6%

គម្រោងចំណូល-ចំណាយរបស់រដ្ឋបាលរាជធានី-ខេត្ត មូលនិធិក្រុង-ស្រុក និង មូលនិធិឃុំ-សង្កាត់ មានឱនភាពថវិកាចំនួន ៧៣៧ ៨៧០ លានរៀល ដែលត្រូវបានឧបត្ថម្ភដោយថវិកាថ្នាក់ជាតិ ហើយការឧបត្ថម្ភនេះមានកំណើន ១៥,៦% ធៀបនឹងច្បាប់ឆ្នាំ ២០១៧ ត្រូវជា ០,៧៤% នៃ ផសស ។

ជាមួយនឹងការបង្កើនចំណាយដើម្បីលើកកម្ពស់គុណភាព និងប្រសិទ្ធភាពនៃការផ្តល់សេវាសាធារណៈ និងការអភិវឌ្ឍន៍នៅរដ្ឋបាលថ្នាក់ក្រោមជាតិ, អាទិភាពចំណាយត្រូវបានផ្តល់ដល់ការដំឡើងប្រាក់បៀវត្សជូនដល់ក្រុមប្រឹក្សារាជធានី ខេត្ត, ក្រុង ស្រុក ខណ្ឌ, ឃុំ សង្កាត់ និង មន្ត្រីភូមិ ផងដែរ។

៤.២.៣-ស្ថានភាពបំណុល

ក្នុងការគ្រប់គ្រងបំណុលសាធារណៈ រាជរដ្ឋាភិបាលតែងតែប្រកាន់ខ្ជាប់នូវគោលការណ៍គន្លឹះចំនួន ០៤ ដូចខាងក្រោម៖

(១). ត្រូវខ្ចីឥណទានក្នុងទំហំសមស្របដែលស្ថានភាពថវិកា និងសេដ្ឋកិច្ចអាចទ្រាំទ្របាន

(២). ត្រូវខ្ចីតែឥណទានដែលមានកម្រិតសម្បទាន ឬលក្ខខណ្ឌអនុគ្រោះខ្ពស់

(៣). ត្រូវខ្ចីសម្រាប់តែវិស័យអាទិភាពទ្រទ្រង់ចីរភាពនៃកំណើន និងវិស័យបង្កើនផលិតភាពសេដ្ឋកិច្ច ឬផលិតភាពផលិតកម្ម

(៤). ត្រូវប្រើប្រាស់ឥណទានទាំងនោះ ប្រកបដោយតម្លាភាព, គណនេយ្យភាព, ប្រសិទ្ធភាព, និង ស័ក្តិសិទ្ធិភាពខ្ពស់បំផុត។

រាជរដ្ឋាភិបាលកំណត់ពិដានក្នុងការខ្ចីសម្រាប់ឆ្នាំ ២០១៨ ក្នុងកម្រិត ១ ០០០ លានអេសដេអ៊ែរ ស្របតាមយុទ្ធសាស្ត្រស្តីពីការគ្រប់គ្រងបំណុលសាធារណៈ ២០១៥-២០១៨ ក្នុងគោលដៅឆ្លើយតបទៅនឹងសេចក្តីត្រូវការឥណទានយ៉ាងគំហុក និងមានទំហំកាន់តែធំឡើងៗ សម្រាប់ធ្វើហិរញ្ញប្បទានគម្រោងវិនិយោគ-សាធារណៈដែលចេះតែរំកិលពីឆ្នាំមុនៗមក និងត្រូវរង់ចាំចុះហត្ថលេខារហូតដល់ជាង ១ ៨៩៣ លាន

អេសដេអ៊ែរ ក្នុងវិស័យអាទិភាពតែមានចរិតយុទ្ធសាស្ត្រក្នុងការទ្រទ្រង់ដល់ចីរភាពនៃកំណើនសេដ្ឋកិច្ចក្នុងរយៈពេលមធ្យម និងវែង ជាពិសេសការសម្រេចឱ្យបាននូវគោលដៅក្នុងការកាត់បន្ថយភាពក្រីក្រឱ្យបានយ៉ាងតិច ១% ក្នុងមួយឆ្នាំ។ កំណើននៃសេចក្តីត្រូវការឥណទានសម្បទាននេះ គឺមួយផ្នែកធំបណ្តាលមកពីនិន្នាការកាន់តែច្រើនរបស់ដៃគូអភិវឌ្ឍន៍ក្នុងការផ្តល់នូវកម្ចីឥណទានសម្បទាន ជំនួសឱ្យហិរញ្ញប្បទានឥតសំណងដែលខ្លួនធ្លាប់ផ្តល់កន្លងមក ដោយសារការរីកចម្រើនលូតលាស់នៃសេដ្ឋកិច្ចក្នុងខណៈដែលកម្ពុជាកាន់តែមានសេចក្តីត្រូវការនៅក្នុងវិនិយោគសាធារណៈកាន់តែច្រើនថែមទៀត ស្របទៅតាមការវិវឌ្ឍឈានទ្បើងនៃសេដ្ឋកិច្ចរបស់ខ្លួន។ ជារួម ការបង្កើនទំហំនៃការខ្ចីនេះ នឹងមិនបង្កើតជាបន្ទុកបំណុលវ័ណ្ឌកដល់កម្ពុជាទេ ព្រោះថានៅពេលដែលសេដ្ឋកិច្ចមានការរីកចម្រើន នោះសមត្ថភាពសងរបស់កម្ពុជាក៏ខ្ពស់ជាងមុនដែរ។ ជាក់ស្តែងបើផ្អែកទៅលើលទ្ធផលនៃការវិភាគចីរភាពបំណុល ដោយឈរលើមូលដ្ឋានសន្មតិនៃការខ្ចីថ្មីបន្ថែមសម្រាប់ឆ្នាំ ២០១៨ ក្នុងកម្រិត ១ ០០០ លានអេសដេអ៊ែរ គឺបានបង្ហាញថា អនុបាតបំណុលគន្លឹះទាំង ៥ របស់កម្ពុជាសុទ្ធតែស្ថិតក្រោមអនុបាតគោលទាំងអស់។ ដូចនេះ ផ្អែកតាមបទដ្ឋានបច្ចេកទេសអន្តរជាតិគឺកម្ពុជាអាចបង្កើនពិដាននៃការខ្ចីថ្មីរហូតដល់ ១ ០០០ លានអេសដេអ៊ែរបាននៅឆ្នាំ ២០១៨ ដោយមិនមានការប៉ះពាល់ដល់ចីរភាពបំណុលសាធារណៈឡើយ ពោលគឺស្ថានភាពបំណុលសាធារណៈរបស់កម្ពុជានៅតែមាន **ចីរភាព** និង **ហានិភ័យកម្រិតទាប**នៅក្នុងរយៈពេលមធ្យមដដែល។ ម្យ៉ាងវិញទៀត ការបង្កើនពិដាននៃការខ្ចីនេះ គឺគ្រាន់តែជាការបំពេញនូវលក្ខខណ្ឌនីត្យានុកូលភាពក្នុងការខ្ចីប៉ុណ្ណោះ ក្នុងខណៈដែលការចុះហត្ថលេខាខ្ចីប្រាក់ជាក់ស្តែងអាចទាបជាងនេះដូចការអនុវត្តនៅបណ្តាឆ្នាំកន្លងទៅ។ ដោយឡែក ចំពោះការដកសាច់ប្រាក់សម្រាប់គម្រោងនីមួយៗវិញ គឺមានរយៈពេលជាមធ្យមប្រមាណពី ៣ ឆ្នាំ ទៅ ៥ ឆ្នាំឯណោះ។

ក្នុងន័យនេះ ការកំណត់ពិដានក្នុងការខ្ចីសម្រាប់ឆ្នាំ ២០១៨ ក្នុងកម្រិត ១ ០០០ លានអេសដេអ៊ែរ គឺដើម្បីឱ្យរាជរដ្ឋាភិបាលអាចចុះហត្ថលេខាខ្ចីប្រាក់ពីគេបានក្នុងកម្រិត ១ ០០០ លានអេសដេអ៊ែរ **នៅក្នុងចំណោមគម្រោងសរុបចំនួន ២៦ ដែលមានលក្ខណៈសម្បត្តិរួចរាល់លើបេក្ខភាពគម្រោងដែលត្រូវរង់ចាំចុះហត្ថលេខាសរុបចំនួន ៣១ គម្រោង ដែលមានទឹកប្រាក់សរុបសមមូលនឹង ១ ៨៩៣ លានអេសដេអ៊ែរ** ដែលរួមមាន៖ ធនាគារពិភពលោកចំនួន ៤ គម្រោង ធនាគារអភិវឌ្ឍន៍អាស៊ីចំនួន ១០ គម្រោង សាធារណរដ្ឋប្រជាមានិតចិនចំនួន ៤ គម្រោង ប្រទេសជប៉ុនចំនួន ២ គម្រោង សាធារណរដ្ឋកូរ៉េចំនួន ២ គម្រោង សាធារណរដ្ឋបារាំងចំនួន ២ គម្រោង និងសាធារណរដ្ឋឥណ្ឌាចំនួន ២ គម្រោង **ក្នុងគោលដៅទ្រទ្រង់កំណើនសេដ្ឋកិច្ច ការលើកកម្ពស់ភាពប្រកួតប្រជែង និងផលិតភាពសេដ្ឋកិច្ច ដែលរួមមាន៖**

- **វិស័យថាមពល៖** គម្រោងសាងសង់ខ្សែបញ្ជូនអគ្គិសនីតង់ស្យុងខ្ពស់ជំហានទី ២ គម្រោងពង្រីកប្រព័ន្ធខ្សែបញ្ជូន និងចែកចាយនៅរាជធានីភ្នំពេញជំហានទី ២ ដំណាក់កាលទី ២ កម្មវិធីថាមពលដើរដោយពន្លឺព្រះអាទិត្យសម្រាប់ការតភ្ជាប់ជាមួយថាមពលអគ្គិសនី គម្រោងសាងសង់ខ្សែបណ្តាញថាមពលអគ្គិសនីតង់ស្យុង ១១៥ គីឡូវ៉ុល ក្នុងគោលដៅពង្រីកវិសាលភាពនៃការផ្គត់ផ្គង់អគ្គិសនី និងបញ្ចុះតម្លៃអគ្គិសនីនៅជនបទ ដើម្បីរួមចំណែកកាត់បន្ថយចំណាយរបស់ប្រជាជននៅជនបទផង និងកាត់បន្ថយថ្លៃដើមផលិតកម្មក្នុងវិស័យកសិកម្ម និងសិប្បកម្ម/ឧស្សាហកម្មជនបទផង
- **វិស័យធារាសាស្ត្រ៖** គម្រោងអភិវឌ្ឍន៍ធនធានទឹកស្ទឹងស្វាហាប់ខេត្តកំពង់ស្ពឺ គម្រោងអភិវឌ្ឍន៍អាងទឹករក្សាខេត្តព្រះវិហារ គម្រោងអភិវឌ្ឍន៍វិស័យធារាសាស្ត្រនិងកសិកម្មដំណាក់កាលទី ២

- **វិស័យហេដ្ឋារចនាសម្ព័ន្ធរូបវន្តៈ** គម្រោងកែលម្អផ្លូវជាតិលេខ៣ លេខ៤ លេខ៥ គម្រោងអភិវឌ្ឍន៍ផ្លូវពីសំឡូត វាលវែង ទៅដល់កោះកុង គម្រោងសាងសង់ផ្លូវក្រវាត់ក្រុងទី ៣ ពីផ្លូវជាតិលេខ៥ ទៅផ្លូវជាតិលេខ១ និងគម្រោងកែលម្អការថែទាំផ្លូវ។ល។ និង
- **វិស័យអាទិភាពផ្សេងទៀតៈ** គម្រោងក្នុងវិស័យកសិកម្ម សុខាភិបាល ទេសចរណ៍ ការផ្គត់ផ្គង់ទឹកស្អាត និងអប់រំ។

សន្និធិបំណុលសាធារណៈក្រៅប្រទេស គិតត្រឹមដំណាច់ ខែមិថុនា ឆ្នាំ ២០១៧

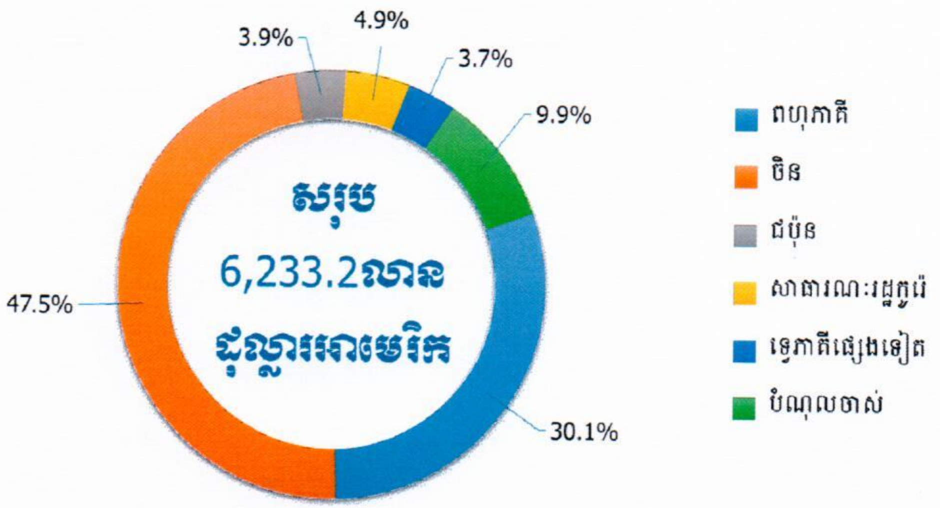

អនុបាតបំណុលគន្លឹះទាំង ៥

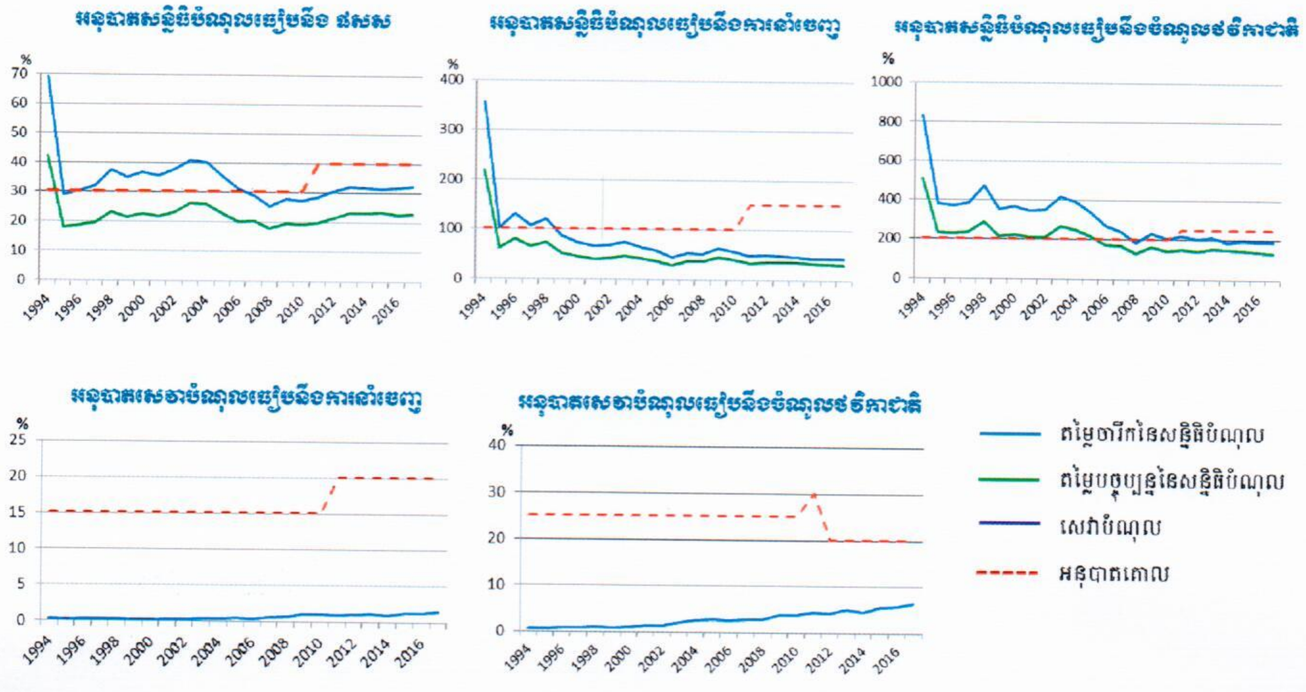

៥- សេចក្តីសន្និដ្ឋាន

ការរៀបចំថវិកាឆ្នាំ ២០១៨ ទោះបីជាជួបប្រទះនឹងបញ្ហាប្រឈម និងហានិភ័យមួយចំនួនក្តី ក៏បញ្ហាទាំងអស់ត្រូវបានដោះស្រាយ ហើយថវិកាត្រូវបានវិភាជន៍សម្រាប់អាទិភាពគោលនយោបាយសំខាន់ៗជាសារវន្ត។ ក្នុងន័យនេះ ថវិកាឆ្នាំ ២០១៨ អាចត្រូវបានសន្និដ្ឋានថាជាឧបករណ៍ដ៏មានប្រសិទ្ធភាពមួយក្នុងការជួយឱ្យរាជរដ្ឋាភិបាលអាចឆ្លើយតបទៅនឹងបំណងប្រាថ្នារបស់ប្រជាជន និងអាចសម្រេចបុព្វហេតុចម្បងៗរបស់ខ្លួន ជាពិសេស ការបង្កើនល្បឿននៃការអភិវឌ្ឍ, ការលើកកម្ពស់ប្រសិទ្ធភាពសេវាសាធារណៈ និងការចូលរួមដោះស្រាយបញ្ហាជាច្រើនទៀតរបស់ជាតិ និងប្រជាជន ដែលស្តែងឡើងតាមរយៈការបន្តដំឡើងប្រាក់បៀវត្សជូនមន្ត្រីរាជការទូទៅឱ្យដល់គោលដៅជាង ១ លានរៀល ក្នុងឆ្នាំ ២០១៨ និង ការបង្កើនការផ្តល់នូវមធ្យោបាយ និង ធនធានសមស្របដល់ក្រសួង-ស្ថាប័ន ដើម្បីបំពេញភារកិច្ចរបស់ខ្លួនស្របតាមទិសដៅនៃការកែទម្រង់ស៊ីជម្រៅឱ្យកាន់តែមានប្រសិទ្ធភាព ព្រមទាំងបន្តគាំទ្រការវិនិយោគចាំបាច់នានាដើម្បីទ្រទ្រង់កំណើនសេដ្ឋកិច្ច។

សរុបមក ថវិកាឆ្នាំ ២០១៨ អាចប្រសិទ្ធនាមបានថាជា "**ថវិកាយុទ្ធសាស្ត្រនៃការពូនផ្តុំកម្លាំង និងធនធានជាអតិបរមា ដើម្បីសម្រេចឱ្យខាងតែបាននូវគោលដៅសំខាន់ៗ នៃកម្មវិធីនយោបាយរបស់រាជរដ្ឋាភិបាលនីតិកាលទី៥ នៃរដ្ឋសភា នៅក្នុងសភាពការណ៍តំបន់ និងពិភពលោក ដែលកាន់តែមានសភាពស្មុគស្មាញ ដើម្បីបន្តរក្សាសន្តិភាព ស្ថេរភាព ក៏ដូចជាការទ្រទ្រង់នូវដំណើរការវិវឌ្ឍន៍ឈានឡើងរបស់កម្ពុជាលើវិថីនៃការអភិវឌ្ឍប្រកបដោយគុណភាព និងចីរភាពតទៅមុខឥតឈប់ឈរក្នុងនីតិកាលបន្តបន្ទាប់ទៀត**"។

រាជធានីភ្នំពេញ, ថ្ងៃទី២៧ ខែតុលា ឆ្នាំ២០១៧

ក្រសួងសេដ្ឋកិច្ច និង ហិរញ្ញវត្ថុ